

2023

学部留学生をめざす
皆さんのための
GUIDEBOOK



人をつくり、時代を拓く。

福岡大学

建学の精神

思想 堅実
穩健 中正
質実 剛健
積極 進取



思想堅実

考え方がすぐれており、独断や偏見に走らず一貫性を持っていること

穩健中正

温和で包容力があり、偏りがなく中庸を備えていること

質実剛健

真心を持って責任を果たし、心身ともに健やかで何事にも屈しないこと

積極進取

善いことは自ら進んで前向きに行動すること



CONTENTS

1	福岡大学の留学生数と今年の入学状況	1
2	学部留学生選抜に関する入試情報	2
3	学費等納入金と学部留学生への支援	4
4	新1年次生からのメッセージ	10
5	留学生のライフスタイル	11
6	先生からのメッセージ	12
7	受験生からの質問 Q & A	14
8	福岡大学の年間行事[令和4(2022)年度]	16
9	学部留学生選抜に関する問い合わせ先	18

1

福岡大学の留学生数と今年の入学状況

令和4（2022）年5月1日現在、福岡大学では148人の外国人留学生が学んでいます。

令和4（2022）年2月に行われた学部留学生選抜では、24人の志願者の中から14人が合格し、このうち10人が4月に入学しました。

(1) 福岡大学学部留学生在籍者数（学部学科別、国・地域別）

令和4（2022）年5月1日現在

学 部	学 科	在籍者総数	出身国・地域別在籍者数						
			中国	韓国	ベトナム	中国（台湾）	インド	インドネシア	ナイジェリア
人文	文 化 史	5	3	2					
	歴 史								
	日 本 語 日 本 文 学	1				1			
	教 育 ・ 臨 床 心 理 学								
	英 語								
	ド イ ツ 語								
法	フ ラ ン ス 語	1							
	東 ア ジ ア 地 域 言 語	1		1					
	小 計	7	3	3		1			
経済	法 律	2	2						
	経 営	2	2						
	小 計	4	4						
商	経 済 学	7	4	1	2				
	産 業 経 済 学	7	4	1	2				
	小 計	15	13	2					
理	商 務 学	25	16	7	1			1	
	経 済 学	5	3	2					
	小 計	45	32	11	1			1	
工	応 用 数 学	1		1					
	物 理 学								
	地 球 圏 科	1	1						
工	小 計	2	1	1					
	機 械 工 学	7	4	2	1				
	電 気 工 学	1			1				
	電 子 情 報 工 学	4	3	1					
	化 学 シ ス テ ム 工 学	1	1						
	社 会 デ ザ イ ン 工 学	2		1			1		
医 薬	建 築 学	7	5	1		1			
	小 計	22	13	5	2	1	1		
	医 薬 学	1		1					
ス ポー ツ 科	ス ポー ツ 科	1							1
	健 康 運 動 科								
	小 計	1							1
合 計		89	57	22	5	2	1	1	1

(2) 福岡大学学部留学生選抜状況（3か年）

学部学科	年度	令和4年度			令和3年度			令和2年度		
		志願者	合格者	入学者	志願者	合格者	入学者	志願者	合格者	入学者
人文	文 化 史	3	2	2	2			4	1	1
	歴 史									
	日 本 語 日 本 文 学	1						1		
	教 育 ・ 臨 床 心 理 学				1			1		
	英 語							1		
	ド イ ツ 語									
法	フ ラ ン ス 語									
	東 ア ジ ア 地 域 言 語				2			1		
	小 計				3	2	1	1	1	1
経済	法 律	1			2	2	2			
	経 営	2	1	1	2	2	2	3	2	2
	小 計							1		
商	経 済 学	3	2	2	4	1	1	13	9	7
	産 業 経 済 学	4	3	3	14	8	6	15	9	8
	小 計	1			1	1		4	3	3
理	応 用 数 学									
	物 理 学				1	1				
	地 球 圏 科				1					
工	小 計	2	2	1	3	2	2	4	4	3
	機 械 工 学				1			1	1	1
	電 気 工 学	2	2	1	2	2	2	2	1	1
	電 子 情 報 工 学	1	1					1	1	1
	化 学 シ ス テ ム 工 学	1	1					1	1	1
	社 会 デ ザ イ ン 工 学	1	1		1	1	1	3	1	1
医 薬	建 築 学				3	1	1	1	1	1
	小 計	2			1			2		
	医 薬 学							3		
ス ポー ツ 科	ス ポー ツ 科	1								
	健 康 運 動 科									
	小 計									
合 計		24	14	10	44	23	18	62	33	29

2

学部留学生選抜に関する入試情報

○出願資格 次の2項目を全て満たす者。

1. 外国の国籍を有し、次のいずれかに該当する者。但し、重国籍の場合、日本国籍を有する者は除く。
 - (1) 外国において、学校教育における12年の課程を修了した者または修了見込みの者。
 - (2) 外国において、学校教育における12年の課程を修了した者と同等の学力があるかどうかに関する認定試験であると認められる当該国の検定(国の検定に準ずるものを含む)に合格した者で、令和5年3月31日までに18歳に達する者。
 - (3) 外国において、高等学校に対応する学校の課程で文部科学大臣が別に指定するものを修了した者または修了見込みの者。
 - (4) 日本の文部科学大臣が指定する教育施設で、大学入学のための準備教育課程を修了した者または修了見込みの者。
 - (5) スイス民法典に基づく財団法人である国際バカロレア事務局が授与する国際バカロレア資格を有する者。
 - (6) ドイツ連邦共和国の各州において大学入学資格として認められているアビトゥア資格を有する者。
 - (7) フランス共和国において大学入学資格として認められているバカロレア資格を有する者。
 - (8) グレート・ブリテン及び北部アイルランド連合王国において大学入学資格として認められているジェネラル・サーティフィケート・オブ・エデュケーション・アドバンスト・レベル資格を有する者。
 - (9) 国際的な評価団体(WASC、CIS、ACSI)の認定を受けた教育施設の12年の課程を修了した者。
 - (10) 日本の学校教育法に基づく中等教育学校または高等学校を卒業した者または卒業見込みの者で、日本の学校教育法に基づく小学校、中学校、中等教育学校または高等学校における在学期間が通算して3年以内である者。
2. 独立行政法人日本学生支援機構が令和4(2022)年度に実施する「日本留学試験」を受験した者で、「日本留学試験」のうち日本語(読解・聴解・聴読解)の得点が200点以上の者。

○募集学部・学科

学 部	学 科
人 文 学 部	文化学科、歴史学科、日本語日本文学科、教育・臨床心理学科、英語学科、ドイツ語学科、フランス語学科、東アジア地域言語学科
法 学 部	法律学科、経営法学科
経 済 学 部	経済学科、産業経済学科
商 学 部 (商学部第二部は募集しません)	商学科、経営学科、貿易学科
理 学 部	応用数学科、物理科学科、化学科、地球圏科学科
工 学 部	機械工学科、電気工学科、電子情報工学科、化学システム工学科、社会デザイン工学科、建築学科
医 学 部	医学科、看護学科
薬 学 部	薬学科
ス ポ ー ツ 科 学 部	スポーツ科学科、健康運動科学科

○募集人員 各学部とも若干名

○選考の方法

1. 人文・法・経済・理・工学部は、「日本留学試験の指定科目」および「英語」、「面接」、「面接の一部としての作文」、書類審査により総合的に選考する。
2. 商学部は、「日本留学試験の指定科目」および「面接」、「面接の一部としての作文」、書類審査により総合的に選考する。
3. 医・薬学部は、「日本留学試験の指定科目」および「英語」、「小論文」、「面接」、書類審査により総合的に選考する。
4. スポーツ科学部は、「日本留学試験の指定科目」および「英語」、「体育実技」、「面接」、「面接の一部としての作文」、書類審査により総合的に選考する。

「日本留学試験の指定科目」については、以下のとおり、本学の各学部が指定する科目を必ず受験してください。令和4（2022）年度に独立行政法人日本学生支援機構が実施する「日本留学試験」を受験してください。

学 部		日本留学試験の指定科目
人 文 学 部	文 化 学 科	日本語・総合科目
	歴 史 学 科	
	日本語日本文学科	日本語・総合科目・数学（「コース1」または「コース2」のどちらかを選択）
	教育・臨床心理学科	日本語・総合科目
	英 語 学 科	
	ド イ ツ 語 学 科	
	フ ラ ン ス 語 学 科	
東アジア地域言語学科		
法 学 部	日本語・総合科目・数学（「コース1」または「コース2」のどちらかを選択）	
経 済 学 部	日本語・総合科目・数学（「コース1」または「コース2」のどちらかを選択）	
商 学 部	日本語・総合科目・数学（「コース1」または「コース2」のどちらかを選択）	
理 学 部	応 用 数 学 科	日本語・数学（コース2）・理科（物理・化学・生物から1科目選択）
	物 理 科 学 科	日本語・数学（コース2）・理科（物理）
	化 学 科	日本語・数学（コース2）・理科（化学）
	地 球 圏 科 学 科	日本語・数学（コース2）・理科（物理・化学・生物から1科目選択）
工 学 部	日本語・数学（コース2）・理科（物理または化学から1科目選択）	
医 学 部	医 学 科	日本語・数学（コース2）・理科（物理・化学・生物から2科目選択）
	看 護 学 科	日本語・数学（「コース1」または「コース2」のどちらかを選択）・理科（物理・化学・生物から1科目選択）
薬 学 部	日本語・数学（コース2）・理科（物理・化学・生物から1科目選択）	
ス ポ ー ツ 科 学 部	日本語	

日本留学試験については、令和4年度の第1回または第2回のうち、どちらの成績を使用するか、出願時にあらかじめ（願書の所定の欄に）届け出ておく必要があります。

- 入学検定料** 医学部医学科以外の学部・学科は30,000円、医学部医学科は50,000円
- 出願期間** 令和4年11月19日（土）～令和4年12月6日（火）
（締切日を過ぎた場合、いかなる理由があっても受け付けません）
- 出願方法** 郵送に限る（直接窓口への出願は受け付けません）
- 試験日** 令和5年2月8日（水）
- 試験場** 本学（福岡大学七隈キャンパス）
住所：福岡市城南区七隈八丁目19番1号
- 合格発表** 令和5年2月23日（木・祝）
- 入学手続** 令和5年3月2日（木）入学申込金締切日
令和5年3月8日（水）入学手続締切日

※出願資格等の詳細・注意事項については、募集要項を参照してください。

福岡大学入学までの流れ

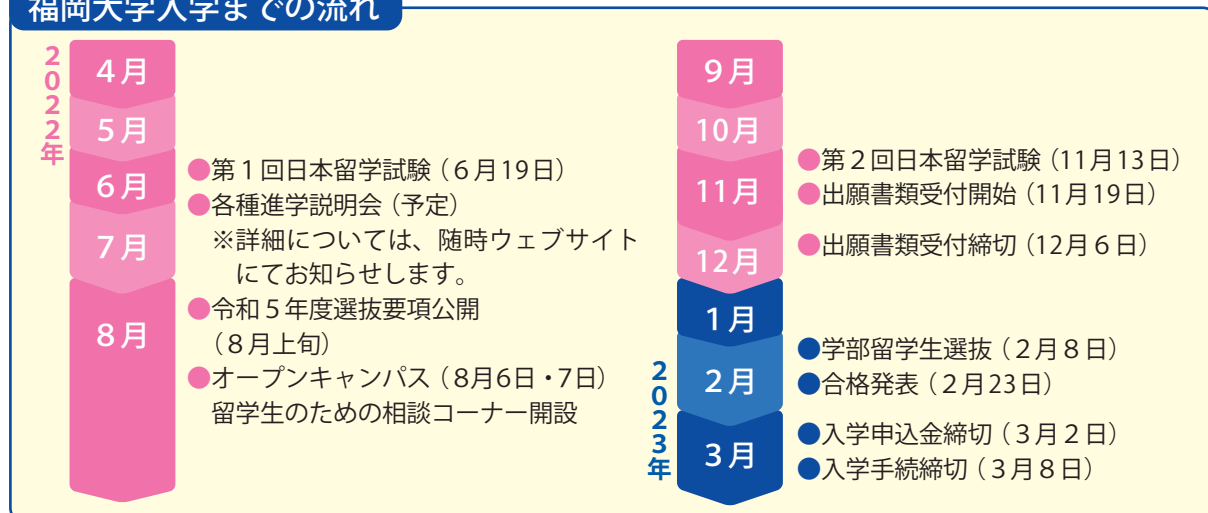

3

学費等納入金と学部留学生への支援

学費等納入金表（令和5（2023）年度入学生）

（単位：円）

項目		学部（学科）	人文・法 経済・商	理・工	医（医）	医（看護）	薬	スポーツ科	
1 年次	入学時納入金	入学申込金（入学金）①	190,000	240,000	1,000,000	270,000	400,000	300,000	
		第一期分 学費等納入金	授業料	365,000	500,000	1,956,000	520,000	675,000	400,000
			特別教育充実費	—	—	3,000,000	—	—	—
			教育充実費	90,000	190,000	344,000	235,000	145,000	175,000
			委託徴収金	26,710	26,710	26,710	26,710	26,710	26,710
			第一期分 計②	481,710	716,710	5,326,710	781,710	846,710	601,710
	入学時納入金 計 ①+②	671,710	956,710	6,326,710	1,051,710	1,246,710	901,710		
	第二期払込分	第二期分 学費等納入金	授業料	365,000	500,000	1,956,000	520,000	675,000	400,000
			教育充実費	90,000	190,000	344,000	235,000	145,000	175,000
		第二期分 計③	455,000	690,000	2,300,000	755,000	820,000	575,000	
初年度納入金（合計）①+②+③		1,126,710	1,646,710	8,626,710	1,806,710	2,066,710	1,476,710		
2 年次	授業料（年間）	730,000	1,000,000	3,912,000	1,040,000	1,350,000	800,000		
	教育充実費（年間）	180,000	380,000	688,000	470,000	720,000	350,000		
	特別教育充実費	—	—	3,000,000	—	—	—		
	委託徴収金（年間）	25,610	25,610	25,610	25,610	25,610	25,610		
	合計	935,610	1,405,610	7,625,610	1,535,610	2,095,610	1,175,610		
3 年次	授業料（年間）	730,000	1,000,000	3,912,000	1,040,000	1,350,000	800,000		
	教育充実費（年間）	180,000	380,000	688,000	470,000	720,000	350,000		
	特別教育充実費	—	—	3,000,000	—	—	—		
	委託徴収金（年間）	25,610	25,610	25,610	25,610	25,610	25,610		
	合計	935,610	1,405,610	7,625,610	1,535,610	2,095,610	1,175,610		
4 年次	授業料（年間）	730,000	1,000,000	3,912,000	1,040,000	1,350,000	800,000		
	教育充実費（年間）	180,000	380,000	688,000	470,000	720,000	350,000		
	特別教育充実費	—	—	—	—	—	—		
	委託徴収金（年間）	26,110	26,110	26,110	26,110	26,110	26,110		
	合計	936,110	1,406,110	4,626,110	1,536,110	2,096,110	1,176,110		
5 及び 6 年次	授業料（年間）	/	/	3,912,000	/	1,350,000	/		
	教育充実費（年間）	/	/	688,000	/	720,000	/		
	特別教育充実費	/	/	—	/	—	/		
	委託徴収金（年間）	/	/	17,110	/	17,110	/		
	合計	/	/	4,617,110	/	2,087,110	/		
※入学から卒業までに必要な納入金（合計）		3,934,040	5,864,040	37,738,260	6,414,040	12,528,260	5,004,040		

- ※の「入学から卒業までに必要な納入金」は、医学部医学科および薬学部は6年間、その他の学部学科は4年間の納入予定額です。
- 授業料および教育充実費は分納制で初年度は第一期が入学時（半額）、第二期が10月下旬（半額）に納入していただきます。2年次以降の納入予定日は、第一期が5月下旬（半額）、第二期が10月下旬（半額）になります。

- ①入学申込金納入締切 令和5年3月2日(木)
- ②第一期学費納入締切 令和5年3月8日(水)
 - ①および②は締切当日の収納印日付まで有効です。ただし、納入締切後はいかなる理由があっても受付できません。また、福岡大学留学生別科修了者の入学金については、留学生別科入学金相当額(100,000円)が入学後、減免されます。詳細は国際センター事務室へお問い合わせください。
3. 医学部医学科の特別教育充実費については、入学初年度(1年次)・2年次・3年次においては各300万円となります(4頁表に含む)。納入時期は、第一期になります。
4. 薬学部の教育充実費については、初年度290,000円、2年次以降においては年間720,000円となります(4頁表に含む)。
5. 本学が委託されて徴収する「委託徴収金」は、在学中必要に応じて改定されることがあります。納入時期は、毎年第一期になります。
6. 教科書代は別途必要です。新入生の教科書代(目安)は、次のとおりです。
人文・法・経・商・スポーツ科学部/20,000円~40,000円 理・工学部/30,000円~50,000円
医学部/80,000円~100,000円 薬学部/70,000円~100,000円
7. 奨学制度等については、以下の「経済的支援」をご参照ください。
8. 特に希望して教職課程等を履修するときは、所定の受講料を必要とします。
9. 寄付金について
 - ①教育研究環境充実のため、入学後に任意の寄付金募集を行うことがあります。その際は、募金趣意書等でお知らせいたします。
 - ②医学部医学科では、教育研究の充実のため、入学後に「寄付金募集要項」に基づき、任意の寄付金の協力をお願いしております。

経済的支援

福岡大学では、学業成績が優れ、かつ勉学の意欲を持ちながら経済的理由によって学業継続が困難な学部留学生のために次のような経済的支援制度があります。

①福岡大学外国人留学生授業料減免制度

1. 対象年次：1年次~4年次(医学部医学科、薬学部は1年次~6年次)
2. 内容：学費等納入金のうち、授業料の30%を減免(成績優秀者については20%追加減免)
3. 選考について：出席状況、学業成績、経済状況などを考慮の上、対象者を決定します。

②福岡大学私費外国人留学生奨学金

1. 給付対象年次：1年次~4年次(医学部医学科、薬学部は1年次~6年次)
2. 給付金額：月額20,000円
3. 給付期間：1年間
4. 給付人数：25人以内(1年次生15人以内)
5. 選考について：1年次生は学部留学生選抜の成績、2年次生以上は学業成績(GPA)に基づき、人物、経済状況など総合評価で選考します。

③福岡大学アジア特定地域学部留学生学修奨励費

1. 給付対象年次：1年次~4年次(医学部医学科、薬学部は1年次~6年次)
2. 給付対象者：東アジアを除くアジア諸国の国籍を有する者
3. 給付金額：月額20,000円
4. 給付期間：1年間
5. 給付人数：10人以内
6. 選考について：1年次生は学部留学生選抜の成績、2年次生以上は学業成績(GPA)に基づき、人物、経済状況など総合評価で選考します。

④福岡大学特待生

留学生だけを対象にしている制度ではありませんが、学業成績ならびに品行の特に優秀な学生は特待生として表彰され、30万円が奨学金として支給されます。

支給実績：平成26年度 なし、平成27年度 1人、平成28年度 1人、平成29年度 なし、
(学部留学生) 平成30年度 なし、令和元年度 なし、令和2年度 なし、令和3年度 なし

⑤学外の各種団体奨学金

福岡大学私費外国人留学生奨学金等、福岡大学独自の経済的支援のほかに、次のような各種財団などの奨学金に大学から推薦します。学業成績、出席日数など総合的に審査を行い、推薦者を決定します。

(令和3年度の例)

奨学金名	給付月額(円)	支給期間	採用人数
(独) 日本学生支援機構 文部科学省外国人留学生学習奨励費	48,000	1年間 6か月	1 1
(公財) ローターリー米山記念奨学会	100,000	1~2年間	0
(公財) 平和中島財団(中島健吉記念奨学金)	100,000	1年間	0
(公財) 日本国際教育支援協会 大成建設外国人留学生奨学金	150,000	1~4年間	—*2
(一財) 田坂育英基金	50,000	1年間	0
(一財) 共立国際交流奨学財団*1	100,000 または60,000	2年間 (または1年間)	0
(公財) 安田奨学財団(一般枠 新2年生)	100,000	最長3年間	0
(公財) ヨネックススポーツ振興財団	50,000	1年間	—*2
(公財) アシュラン国際奨学財団(一般奨学金)	100,000	2年間	0
(公財) S G H財団	120,000	2年間	0
(公財) 瀧上育英会奨学金	50,000	2年間	0
(公財) 朝鮮奨学財団	25,000	1年間	0
(公財) 九電みらい財団(旧九配記念育英会)	20,000	4年間 (医・薬は6年間)	1
(一財) 金澤記念育英財団	30,000	最長2年間	1
(公財) 安田奨学財団(スポーツ枠)	100,000	正規の最短修業年数	—*2
(公財) 福岡アジア留学生里親奨学金	20,000	1年間	2
(公財) 佐藤陽国際奨学財団(秋募集)	150,000	2年間	0
(公財) アシュラン国際奨学財団	100,000	2年間	0
(公財) 福岡アジア留学生里親奨学金(6か月採用)	20,000	6か月間	1
(公財) 福岡よかトピア国際交流財団 福岡市国際財団奨学金	年額60万円	4年間 (医・薬は6年間)	1
(公財) 福岡よかトピア国際交流財団 よかトピア留学生奨学金(就業体験付き奨学金)	60,000	1年間	1
(公財) 福岡よかトピア国際交流財団 八頭司留学生育英奨学金	年額50万円	1年間	0
(公財) 福岡よかトピア国際交流財団 市川留学生育英奨学金(台湾)	年額30万円	1年間	0
合 計			9

*1：採用決定後に財団により奨学金種別が決定されます。

*2：対象者なしの奨学金は採用人数欄に「—」と表示しています。

⑥学生少額緊急貸付

緊急に経済的援助を必要とするとき、少額を無利子で貸し付ける制度です。

最高30,000円まで借りることができます。返済期限は3か月以内です。

⑦学生健康保険互助組合

相互扶助の精神に基づき、疾病等による経済的負担を少しでも軽減することを目的に医療給付を行うため、学部学生・大学院生全員が学生健康保険互助組合に加入しています(組合費は学費等納入金の第1期分の中に含まれています)。保険証を使用して診療を受けた場合(歯科を除く)に、健康保険互助組合へ手続きすることにより、医療費の自己負担額の一部が給付されます。在留資格「留学」を有している皆さんには国民健康保険への加入が義務づけられています。

学習支援

●学部留学生のための「日本語」科目について

各学部の講義は、ほとんどが日本語で行われます。したがって、入学後も日本語能力向上のために、学部留学生のための「日本語」の講義（8単位）を開講しています。学部留学生の皆さんはこれを第二外国語として履修することができるようになっています。



●学部留学生のための「英語クラス」について

第一外国語の「英語」科目には留学生を対象に特別クラスを設けています。



住まい

学生課では学生寮・指定寮の相談を受け付けています。その他、大学近辺のアパートや下宿などの紹介については（株）学生情報センター福大ヘリオス店（ナジック）に委託しています。ナジックでは専門のノウハウを活かし厳正に審査した、より安心・快適な物件をきめ細やかに紹介します。物件の中には敷金が不要な物や保証人を必要としない物件（ただし保証金が必要です）も含まれていますので、気軽に相談してください。勉強する環境を考えると、大学近辺に住むことが重要になります。通学のための交通費削減（自転車や徒歩での通学）や勉強のための時間を確保することができます。

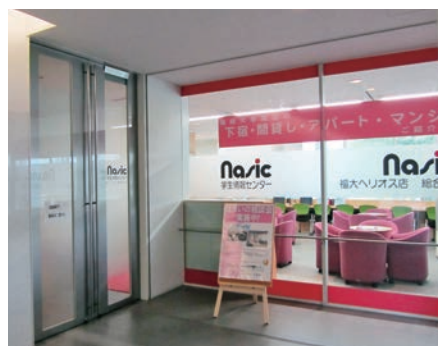

健康管理

心身ともに健康で有意義な学生生活をおくるため、次のようなセンターを利用できます。

●ヒューマンディベロップメントセンター（HDセンター：学生相談室）

皆さんがこれから大学生活を過ごしていく上で、さまざまな悩みが生じてくると思います。センターでは修学、対人関係、心理的な悩みなどについて、専門のカウンセラー（日本人学生、留学生共通）が相談に応じます。相談内容は秘密を守ります。

●健康管理センター

定期健康診断の実施、病気やけがの応急処置、一般的な健康相談を行います。

就職支援

キャリアセンター（就職・進路支援）では、日本で就職を希望する留学生を支援するため担当者を配置し、窓口での個別相談や留学生を対象とした就職セミナーの開催・求人情報の提供やインターンシップなどの親身な就職活動支援を行っています。

また、福岡新卒応援ハローワークおよび福岡県留学生サポートセンターと連携し、履歴書の書き方や面接対策講座の開催など幅広い支援を行っています。

（直近5か年に留学生が就職した主な企業）

九州電設（株）、（株）ディスコ、（株）三井ハイテック、日本通運（株）、（株）ホームロジスティクス、（株）ビックカメラ、（株）JTC、（株）コスモス薬品、オー・オー・シー・エル・ロジスティクス・ジャパン（株）、（株）ホークスタウン（ヒルトン福岡シーホーク）、（株）あきんどスシロー、（株）JTB Pte Ltd、栗東総合産業（株）



行事

国際センターでは、外国人留学生の皆さんを対象として次のような行事を行っています。日本での大学生活が充実するよう応援をしています。

※新型コロナウイルス感染症拡大防止の観点から実施しない行事があります。

●講演会

異文化での生活でさまざまなストレスにさらされている外国人留学生が、留学の成果をあげるためのメンタルヘルスの一環として新入生対象の講演会を実施しています。

（講演会テーマは「異文化ストレスとそのつきあい方」）



●留学生との懇談会

年2回（4月、12月）、外国人留学生の皆さんに関係の深い先生方や職員を交えた外国人留学生懇談会を実施しています。



（令和元年12月 撮影）

●留学生研修旅行

留学生の相互の親睦をはかるとともに日本の文化、歴史を学ぶことを目的として毎年10月にバス旅行を実施しています。ボランティアの日本人学生も参加するため、留学生と日本人学生が交流を深める機会となっています。これまでの研修先は、熊本、大分、北九州、長崎などです。



(令和元年10月 撮影)

外国人留学生会



こんにちは。令和4年度福岡大学外国人留学生会を運営している会長ユウジョンウク(写真右)・副会長ファムゴクトウイ(写真中)・会計オウカンイン(写真左)と申します。

福岡大学は長い歴史をもつ学校であり、学生生活を最適に過ごせる環境を提供しています。また、外国人留学生会では様々な活動を通して、福岡大学に留学した外国人留学生同士の関係づくりに努めています。例えば、「履修登録相談会」、「定期試験対策相談会」など、様々なイベントを開催し、普段の授業以外で交流できる機会を設けているので、有意義な留学生活を送ることができます。

もちろん、留学生活を送る中で、心配や不安があった時には、気軽に先輩たちにご相談ください。

それでは皆様のご入学を心よりお待ちしております。

●外国人留学生会の年間活動内容

福岡大学の外国人留学生会は、本学に在籍する全ての留学生が参加できます。留学生同士はもちろんのこと、日本人の学生や地域の方々などと交流を深め学生生活を豊かにすることを目的とした団体です。年間をとおして色々なイベント等を企画しますので皆さんも加入して一緒に成長していければ、とても嬉しく思います。

毎年、留学生と日本人学生が交流できるイベント(新入生歓迎会、お花見、外国語勉強会、1年生の前定期試験指導、山笠見学、カラオケ大会、異文化交流会、七隈祭、日本文化勉強会、クリスマスパーティー、新年会、卒業式・送別会)などの企画、運営を行っています。このために福岡県留学生会(FOSA)や西日本国際財団などにも協力してもらっています。みなさんが参加して、多くの友人を作り有意義な大学生活を送られることを願っています。



今年度、福岡大学には10人の学部留学生が入学しました。入学して間もない新入生の中から2人の方にインタビューをしました。



商学部経営学科
コウ シイさん
(中国出身)

質問内容

- ①福岡大学を志望した理由はなんですか？
- ②福岡大学受験のためにどのような対策をしましたか？
- ③福岡大学の印象は？
- ④大学生活でやってみたいことは？
- ⑤卒業後の予定は？
- ⑥受験生へ一言メッセージをお願いします。

- ▶ ①福岡大学を志望した理由は二つあります。一つ目は、学部教育と総合教育を重視していることです。選択科目のなかに、「政治学」や「法学」、「経済学」についての様々な科目があります。経営者として不可欠な経営知識に加えて、CSRなどのことについて在学中に身につけたいと思っています。二つ目は、多様な価値観や課外活動を重視し、文系や理系の枠を超えた教育がつけられることです。コミュニケーション能力を高めるだけでなく、自主性を育むことにもつながり、これらは経営者として必要不可欠なことだと思います。私の実家は衣類の工場と食べ放題のチェーン店を営んでいます。両親の会社の仕事を手伝ったり、一緒に経営関連の研修会についていったこともあるため、経営に興味があります。将来は家業を継ぎ、さらに経営を発展させるために、国際的にビジネスを展開できるようにしたいと思っています。
- ▶ ②私の場合、まず一番重要なのは日本語を勉強することでした。聞く、読む、話す、書くの四つの技能から始めました。そして、日本語能力試験を受け、日本留学生試験の試験科目も勉強しました。試験日の二ヶ月前からは面接の練習を行いました。これによって、リラックスして、最高の状態で面接に臨むことができました。これらはすべて私にとって必要な対策でした。日本語能力を高めるためには、常に日本語で文章を書いたり、日記をつけたり、恐れずに日本人とたくさんコミュニケーションをとっていくことが効果的だと思います。
- ▶ ③福岡大学の第一印象は、キャンパスが大きく、建物や大学内の施設もきれいだということです。一番のお気に入りの中央図書館で、蔵書が豊富なだけでなく、建物内が静かです。福岡大学での学生生活が数か月たった現在、福岡大学について新たな発見がありました。様々な面白い行事があり、先生方も親しみ深く、活気に満ちたキャンパスだと感じています。
- ▶ ④私の学科では、一年次に経営と会計の基礎知識について学びます。二年次、三年次は専門ゼミナールで経営活動の仕組みを学びます。「企業戦略論」や「経営管理論」、「国際経営論」などの科目を勉強します。私は、商学部教授の合力知工先生の研究分野である、顧客満足や社員満足などにとても関心があります。そのため、四年次はこれらの分野で卒業論文をまとめたいと思っています。また、サークル活動にも積極的に参加していきたいと考えています。現在はテコンドーやスキー部に興味があり、参加したいと思っています。
- ▶ ⑤卒業後は中国に戻って実家の会社経営を手伝い、会社の規模を大きくしていきたいと思っています。将来的には、アジアへの輸出も考えています。
- ▶ ⑥自分の目標を明確にし、規則正しい生活をして、勉強に励んでください。最も重要なのは楽しむことだと思いますので、日々の生活も勉強も楽しんでみてください。自分の夢を堅持し、自分を信じて、ぜひ頑張ってください。



工学部電子情報工学科
パク ギュボさん
(韓国出身)

- ▶ ①福岡大学はキャンパスが広いだけに、各地から多くの人が集っています。そのため、留学生の割合も他校に比べて相対的に多いです。福岡大学では多様な人々と交流する機会を増やし、国際社会に合った価値観を形成できると考えたため志望しました。
- ▶ ②大学が求める人材像が何かを把握し、志願しようとする科が自分に合っているのかを分析しなければなりません。また、社会の国際化が進む今の時代には英語力も欠かせないため、英語はもちろん他の分野の基礎的な知識を習得しておくことも必要だと思います。
- ▶ ③大きなキャンパスであるだけに色々な人たちとの出会いを通じて、多彩な活動ができる場所であるという印象をもちました。実際に、サークルや、学外の活動、地域行事など様々な場面で学生が絶えず活動をしているところを見て、エネルギーあふれる学校という印象が定着するようになりました。
- ▶ ④なるべく色々な活動に参加しながら、人々と出会い、友達をたくさん作っていきたくと思います。様々な人々との話を通じて、日本人の特徴や生き方、話し方などを学びながら日本国内での生活スキルを習得していきたいと思っています。
- ▶ ⑤日本国内での就職を目指しています。IT系の会社で仮想現実世界の具現化に必要な装備や開発および調整などをする仕事に就きたいと考えています。
- ▶ ⑥将来に対する目標意識を持ち、具体的には何をやるつもりで、どの学科に入るとどんな分野を勉強したいかを考えてみると良いでしょう。また、自分自身についてきちんと把握して分析しながら、自分が本当に望むことは何かをじっくり考えてみることをおすすめします。

5

留学生のライフスタイル

皆さんは大学生が普段どんな学生生活を送っているのか気になっていると思います。ここでは福岡大学の先輩留学生のライフスタイルを紹介します。参考にしてみてください。



経済学部経済学科4年次
マ アンビンさん
(中国出身)

はじめまして、私は4年生の馬 晏彬(マ アンビン)です。大学に入学したばかりのころは、新しい環境で、知らない人ばかりだったため不安でいっぱいでした。しかし、福岡大学に入学して、たくさんの方々に会って友達になり、いろいろな交流をしたり、遊びに行ったりすることができてとてもよかったです。交流するなかで、ときどき言葉の壁を感じる時もありますが、皆親切で、優しく説明してくれるので、不安な私をほっとさせてくれます。

新型コロナウイルス感染症の影響で、約2年間オンラインでの授業になってしまいましたが、私にとっては自分の生活を管理する良い機会になりました。家にいるときも、毎日時間どおりに起床したり、料理をしたり、オンライン授業にきちんと出席して課題をまじめに行ったりと、家で規則正しい生活を送っていました。大学生活では、常に新しいことに挑戦していると感じています。学業の面では新しい知識を得ることで視野を広げることができました。さらに、私は勉強だけではなく、アルバイトも少ししています。アルバイト先の同僚に外国出身の方もいて、彼らとの会話をとおして、今まで全く知らなかったことを知ることができて面白いですし、うれしく思います。

現在、私は4年生なので、卒業論文や大学院入試の出願をそろそろ準備しなければなりません。今までの3年間の楽しい大学生活とは異なり、これからが本番だ！と強く感じています。福岡大学に留学したことは、私の人生の中でも最も重要な岐路だったといえます。大学生活で経験したことや身につけたものが今までの人生で最も大切な宝物であり、これからの人生にも大きな影響を与えてくれると確信しています。そのため、皆さん、何のために留学をするのか私と一緒に真剣に考えてみましょう。それについて考えながら、大学生活をとおしてなりたい自分の姿を描き、達成するためのはっきりとした目標を見つけましょう。そして、きちんと勉強して、より成長した自分に会えるように、有意義な大学生活を送っていきましょう。



原鶴温泉旅行

1日のスケジュール

9:30~10:30	朝食、授業準備
10:40~13:00	授業、昼食・休憩
13:00~16:10	授業
18:00~22:00	アルバイト
22:00~23:30	課題、お風呂
23:30~24:30	家族と電話、就寝

1か月の収入と支出

収入内容	金額	支出内容	金額
仕送り	90,000円	家賃	40,000円
		水道光熱費・通信料金等	15,000円
		食事	30,000円
		買い物	5,000円
合計	90,000円	合計	90,000円



大阪旅行

6

先生からのメッセージ

人文学部

ゴツィック, マーレン 教授

気象変動、パンデミック、戦争。現在、私たち人間は考えもしなかった複雑な問題に直面しています。加速度的に変化している世界にどのように向き合うかは、社会としての問題でもあれば、個人の問題でもあります。人文学部の各学科—歴史・文化・教育臨床心理・日本語日文学・英語・フランス語・ドイツ語・東アジア地域言語—はそれぞれの観点から、さまざまな地域・社会・文化、引いては人の考え方を掘り下げて理解しようとし、山積する世界の課題の解決につながる知識を人文学の視点から生み出そうとしています。福岡の地で共に考え共に学んだことを、それぞれのことばで世界へ向けて発信してみませんか。

法学部

東原 正明 教授

150年ほど前、日本は国と社会を近代化するためにヨーロッパの法制度・政治制度を取り入れました。その後、二度の世界大戦を経つつ、それらの法制度・政治制度を定着させてきました。とりわけ第二次世界大戦敗戦後の民主化の過程で、ヨーロッパの法制度・政治制度を日本の国家と社会に適合させ、国内の諸問題に対応するために発達させてきました。こうした成果は、日本国内だけでなく、海外の人々にとっても参考になるものだと思います。さらに福岡大学法学部では、日本の法制度・政治制度に加えて、国際法や欧米・アジアの法律・政治も教えています。特色ある日本の法と政治、そして世界の法と政治を学べる場所が、福岡大学法学部です。

経済学部

井手 豊也 教授

インターネット等の普及により、国際間における人と人の繋がりが便利に且つ迅速になりました。また、日本政府の政策により日本への観光客も増加しています。これ等の事象が国際交流の一環を担っていることは否定できません。しかし、これだけで別々の国に住んでいる人々の習慣や考え方等を知る事は容易ではないと思われれます。その為には、その国へ行き暫く生活する事が大切ではないでしょうか。その一つ的手段として留学があります。留学をすることにより様々な人々と接する機会が増えます。留学を通じて習慣の違いや考え方の違いを経験することにより自分の人生をより豊かなものにする事が出来るのではないのでしょうか。経済学部の学生と交流を深め一緒に経済学を勉強しませんか。

商学部

岡 陽子 准教授

グローバル化が進んだ現代は、もはや国同士だけではなく、企業同士、人間同士の相互依存がかつてないほどのスピードで進んでいます。そのような中、ビジネス世界で生き残るために大事になってくるのは「人間力」です。商学部では学生一人一人の人間力を高め、世界そして地球規模で物事を考えながら地域に根差したビジネスをも展開できる人材の育成に力を入れています。その育成に留学生の皆様がお持ちの異文化の視点は欠かせません。将来はそれを日本そして皆さんの母国のビジネスやマネジメントに生かしていけるよう、皆さんと一緒に考え、学び、共に成長していきたいと思ひます。

理学部

佐藤 拓 教授

理学部には4つの学科と2つのインスティテュートがあり、未来の教科書に載る学問の基礎となる事柄について研究しています。理学部で学ぶことができる数学、情報、物理、化学、生物、地学は自然科学のほぼ全領域をカバーしており、これらは工学や医学、薬学、そして経済学を学ぶための基礎となっています。福岡大学理学部では少人数教育に力を入れており、きめ細かい指導を行っており、卒業後は、研究者として最先端の研究が、教員として科学技術の基礎を正しく伝えることが、その他の分野でも論理的に物事を考えることができる人材育成を行なっています。皆さん、私たちと一緒に学んでみませんか。

工学部

鈴木 慎也 准教授

日本の工業製品は品質が高いと海外から高く評価されています。それだけでなく、戦後70年の間に我々は環境・エネルギー問題を解決するノウハウを蓄積してきましたし、思いやりあふれる国民性も注目されています。その技術の特徴は、職人的技術志向、技術の神聖化、技術改良志向にあります。我々工学部においては、これらの特徴を活かしたものづくりから社会システムづくりに至るまでエンジニアを養成するための基礎を徹底して学べるカリキュラムを用意しています。

皆さんが既に実感されているように、世界はどんどん変化を遂げています。日本のものづくりは誇れるものでありつつも、新しいカルチャーを吸収し、世界情勢の変化に上手に対応していくことが求められています。留学生の皆さんは我々にとっても非常に貴重で大切な存在です。お待ちしております。

医学部

山本 卓明 教授

医学部のカリキュラムは、とても充実しています。医学部である以上、深い人間性を有した思いやりのある医師の育成を目指し、そのような医師になるために必要な医学教育を行っています。その一方で、サイエンスとしての医学の探求も行っています。そのため、医学部で学んだ学生さんは、臨床医として生きることも、あるいは、研究者としての道を邁進することもできるのです。福岡大学医学部の多くの教員は、海外留学経験者であり、国際的視野をしっかりと持っています。加えて、基礎医学分野、臨床医学分野ともに、国際学会や国際交流を積極的に行っており、このような国際的環境が充実している中で、あなたたちも自分の素質をさらにのばし、臨床に研究に大いに活躍できると確信しています。

皆さん、福岡大学医学部で充実した時間を共に過ごしましょう。

薬学部

大江 賢治 教授

薬学部は、化学、物理学、生物学を基礎として、患者さんに投与する「くすり」を総合的に学びます。「くすり」の専門家として、臨床現場で患者さんを治療する医療チームの一員として即戦力となる薬剤師を育成します。6年制の総合生命科学カリキュラムを組んでおり、薬や病気の知識だけでなく、体のしくみや食品栄養、環境汚染、薬やその副作用に関する法律関係など広く健康に関わる学問も学びます。薬剤師国家資格の取得が目標になるので、勉強や実習は大変ハードですが、大変やりがいのある学部です。患者さんとのコミュニケーションなども学びますので、人間的に成長することを期待しております。福岡大学薬学部で学び、いっしょに医療の発展に貢献しませんか。

スポーツ 科学部

森口 哲史 教授

スポーツ科学部にはトップアスリートの育成やコーチなどの指導者をめざすスポーツ科学科、運動による心身の健康づくりを学ぶ健康運動科学科の2学科があります。学びの領域は体育・レクリエーション・レジャー・健康・福祉など広範囲にわたりますが、共通するのは徹底した実践教育をベースとしている点です。座学で得たスポーツ科学理論、健康運動や医療に関する知識を自らの身体や研修の現場で実践し、それを分析・フィードバックすることでアスリートとしての成長、スポーツ医・科学に関する知識・スキルの向上が図れます。もちろんグローバルな視野に立った教育、実践も数多く行なわれています。私たちとともに、スポーツ科学部で学んでみませんか。

Q 願書受付締切日の消印があれば、受付をしてもらえますか。

A 願書は郵送で受付締切日必着に限ります。したがって、締切日当日の消印があっても、到着していなければ受付ができずに返却することになります。

Q 試験日当日で、何か注意はありますか。

A

- ①受験票を忘れた場合は、仮受験票を発行しますので、試験開始前までに必ず国際センター事務室へ来てください。
- ②日本留学試験の令和4年度第1回、または第2回の受験票の原本を持参してください。必ず願書に記入した回の受験票を持参してください。
- ③本学の受験票、在留カード（日本国外在住の志願者は旅券）を持参してください。
- ④遅刻は、試験開始後30分までは入室を認めますが、遅刻は精神面でも不利となりますから、試験が始まる30分前には試験室に入室するよう時間の余裕をもって試験にのぞんでください。
- ⑤試験当日の天候について、積雪等で交通機関のダイヤが乱れることもありますので、試験当日の天気予報に注意してください。

Q 学部留学生選抜の判定方法等について教えてください。

A 「日本留学試験の指定科目」および「英語（商学部を除く）」、「小論文（医・薬学部のみ）」、「体育実技（スポーツ科学部のみ）」、「面接」、「面接の一部としての作文（医・薬学部を除く）」、「書類審査」により総合的に判断します。

Q 合格発表の方法等について

A 合格者には『合格通知書』を、不合格者には『不合格通知書』を速達郵便で送付します。なお、掲示やウェブサイトでの合格発表方法については、受験当日にお知らせします。

Q 「日本留学試験の指定科目」について

A 本学の各学部が指定する科目を必ず受験してください。指定する科目を受験していなければ本学の受験資格はありませんので注意してください。受験科目は事前に確認してください。

Q 過去の試験問題は公表されていますか。

A 英語も含め、公表していません。

Q 出願書類の生活費などの経費支弁状況が確認できるものとしてどのようなものを提出したらよいですか。

A 最低過去1年間の通帳のコピーと残高証明書を提出してください。定期的に仕送りの振込や家賃の引き落とし、授業料・生活費などが支払われているかどうかを確認します。通帳振込や引き落としでないものについては領収書や証明書などを提出してください。残高証明書の提出は通帳が本人のものであることが間違いないかを確認するためであり、残高の多少を問いません。

Q 入学許可書はいつもらえますか。

A 入学手続きを完了した者に送付します。入学申込金・第一期分学費納入金の納入、書類提出を確認するため数日を要します。ビザの更新などで入学許可書が必要な人は入学手続きをできる限り早く済ませてください。

Q 学部留学生選抜には編入試験がありますか。

A ありません。編・転・学士選抜を受けてください。詳細は福岡大学入学センターへ問い合わせてください。

Q 母国で大学を卒業していますが、取得した単位は大学入学後認められますか。

A 新入生の皆さんが、入学する前に大学・短期大学（外国の大学・短期大学を含む）、高等専門学校および専修学校の専門課程等において単位を修得した授業科目があれば30単位（医学部医学科については相当する授業時間数）を限度に、当該学部の教授会が教育上有益と認めた場合は、本学で修得した授業科目として認定しています。

Q 奨学金は1年次生でももらえますか。

A 1年次生が対象となる奨学金もあります。学部留学生の奨学金については、国際センターで募集受付しています。なお、留学生を対象としたほとんどの奨学金は、応募資格において在留資格が「留学」であることが条件となっています。

2022. 4.

April

- 4月1日 ■入学式
 4月1日 ■新入生のための講演会
 4月2日 ■新入生学生証交付
 ■履修登録指導ガイダンス
 4月2日～8日 ■学部指導懇談会
 4月6日 ■学部留学生新入生オリエンテーション
 4月上旬～中旬 ■学部留学生奨学金およびWEB登録手
 順説明会
 4月上旬～6月中旬 ■定期健康診断
 4月上旬 ■留学生との懇談会(新入生歓迎会)(今
 年度は中止)
 4月上旬 ■留学プログラムガイダンス(オンデマ
 ンド配信)
 4月11日 ■前期授業開始
 4月中旬 ■歯科検診
 ■海外研修生募集(韓国)(今年度は中止)
 ■海外語学研修生募集(イギリス・アメ
 リカ・ベトナム)(今年度は中止)
 4月29日 ■昭和の日(授業日)



2022. 5.

May

- 5月21日 ■創立記念日
 5月下旬～6月上旬 ■福岡大学私費外国人留学生奨学金受付
 ■福岡大学アジア特定地域学部留学生学
 修奨励費受付
 5月下旬 ■交換留学生募集(中国・韓国・台湾・
 ベトナム)



2022. 6.

June

- 6月上旬～下旬 ■父母懇談会(福岡・大分・山口・長崎)
 6月11日 ■特待生表彰式
 6月下旬 ■学術文化祭(講演会・音楽の夕べ)

2022. 7.

July

- 7月上旬 ■法科大学院入学試験(A日程)
 7月上旬～中旬 ■父母懇談会(鹿児島・熊本)
 ■福岡大学給費奨学金(一号)授与式
 7月中旬 ■福岡大学外国人留学生奨学金、福岡大
 学アジア特定地域学部留学生学修奨励
 費受給者認定式
 7月21日 ■前期授業終了
 7月22日～7月31日 ■前期定期試験



2022. 8.

August

- 8月4日 ■夏季休業開始
 8月6日・7日 ■オープンキャンパス
 8月上旬 ■前期集中講義
 8月上旬～ ■海外研修生派遣(韓国)(今年度は中止)
 ■海外語学研修生派遣(イギリス・アメ
 リカ・ベトナム)(今年度は中止)
 ■交換留学生派遣(イギリス・フランス)
 8月下旬 ■東日本復興夏期セミナー
 8月24日～30日 ■前期追試験
 8月下旬～9月上旬 ■大学院(秋季)入学試験



2022. 9.

September

- 9月1日～ ■前期成績発表
 9月上旬 ■後期履修登録変更
 ■後期集中講義
 9月13日 ■夏季休業終了
 9月19日 ■後期授業開始
 ■「敬老の日」(授業日)
 9月中旬 ■海外研修生募集(アメリカ・オースト
 ラリア)
 ■留学プログラムガイダンス(オンデマ
 ンド配信)
 9月24日 ■前期卒業式・学位記授与式(修士)

令和4（2022）年度に福岡大学で実施予定の主な行事を紹介します。

赤文字 は特に留学生に関係のあるものです。

※新型コロナウイルス感染症拡大防止の観点から実施しない行事があります。

2022. 10. October

10

- 10月6日 ■ 秋季大学院学位記授与式（博士）
- 10月上旬 ■ 留学生研修旅行
- 10月中旬 ■ 交換留学生募集（イギリス・フランス・ベルギー・フィンランド・スペイン・ブラジル）
- 法科大学院入学試験（B日程）



2023. 1. January

1

- 1月4日 ■ 冬季休業終了
- 1月16日 ■ 後期授業終了
- 1月17日～28日 ■ 後期定期試験



2022. 11. November

11

- 11月上旬 ■ 海外語学研修生募集（中国）（オンラインで実施）
- 11月3日～5日 ■ 学園祭
- 11月4日 ■ 学園祭に伴う休講日
- 11月19日 ■ 学部留学生選拔出願受付開始



2023. 2. February

2

- 2月8日 ■ 令和5年度学部留学生選抜
- 2月上旬 ■ 交換留学生派遣（中国・韓国・台湾・ベトナム）
- 法科大学院入学試験（C日程）
- 2月中旬 ■ 成績発表（4年次生他）
- 大学院（春季）入学試験
- 海外研修生派遣（アメリカ・オーストラリア）
- 2月23日 ■ 令和5年度学部留学生選抜合格者発表
- 2月24日～3月1日 ■ 後期追・再試験
- 2月下旬 ■ 海外語学研修（中国）（オンラインで実施）



2022. 12. December

12

- 12月6日 ■ 学部留学生選拔出願受付締切
- 12月上旬 ■ 留学生との懇談会
- 12月27日 ■ 冬季休業開始



2023. 3. March

3

- 3月2日 ■ 入学申込金締切
- 3月上旬 ■ 次年度 Web シラバス公開
- 3月8日 ■ 入学手続締切
- 3月16日 ■ 春季大学院学位記授与式（博士）
- 3月19日 ■ 卒業式・学位記授与式（修士）
- 法科大学院学位記授与式
- 3月中旬 ■ 成績発表（在学生）
- 3月下旬 ■ 履修登録（在学生）

9

学部留学生選抜に関する問い合わせ先

学部留学生選抜に関するお問い合わせは国際センター事務室までお尋ねください。大学院への入学を希望する人は大学院事務課までお問い合わせください。



国際センター事務室（1号館1階）

〒814-0180

福岡市城南区七隈八丁目19番1号

- TEL : (092) 871-6631 [内線2163・2164]
- E-mail : kokusai@adm.fukuoka-u.ac.jp
- URL : <https://www.kokusai.fukuoka-u.ac.jp/>
- 事務室窓口時間・事務休業日

国際センター Web サイトは
こちら

事務室窓口時間

平日	8:50 ~ 16:50
----	--------------

事務休業日

- ・土曜日・日曜日
- ・国民の祝日に関する法律に規定する日
(ただし、4/29、9/19を除く)
- ・盆休業 8月8日(月) ~ 15日(月)
- ・年末年始休業 12月27日(火) ~ 1月4日(水)



福岡大学アクセスマップ

乗り換え：地下鉄天神駅から地下鉄天神南駅まで、天神地下街を徒歩約8分

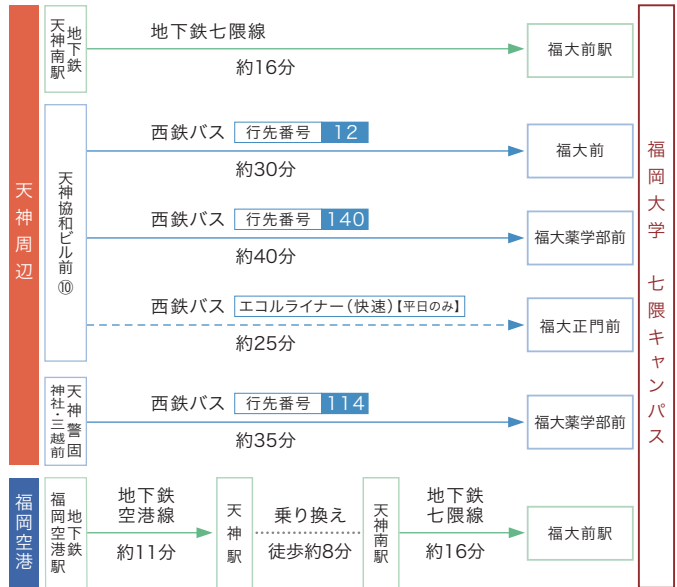
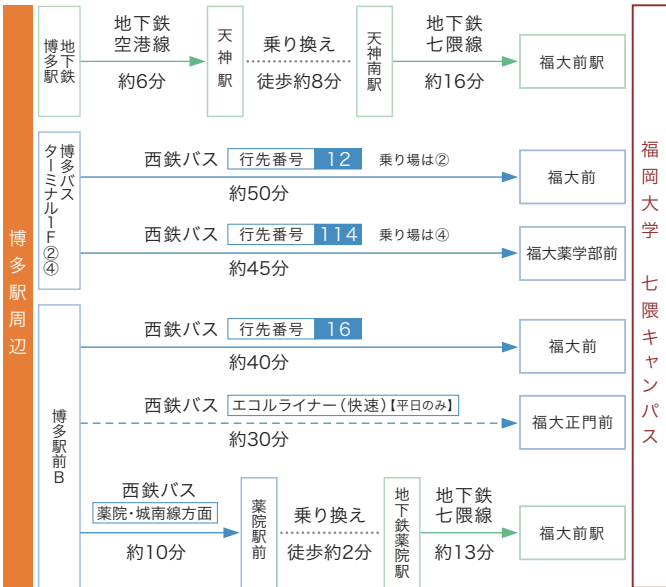

※時間帯によって交通混雑が予想されますので、所要時間は目安としてください。
 ※バスの行先番号が同じでも行先が異なることがありますので、バス正面の行先(経由地)をご確認ください。
 ※地下鉄延伸工事による混雑や変更の可能性あります。
 ●地下鉄に関する情報 …… 福岡市交通局 <https://subway.city.fukuoka.lg.jp/>
 ●バスに関する情報 …… 西鉄バス <http://www.nishitetsu.jp/bus/>

【高速道路】

唐津方面からの場合

西九州自動車道(福岡前原道路)から都市高速道路環状線に入ります。野芥ランプで降りた後、福大トンネル出入口の手前を右折し、梅林中学校入口を左折します。500mほど直進した後、福岡大学病院東口交差点を直進します。

北九州および福岡県外(大分・熊本方面など)からの場合

九州自動車道の太宰府IC(インターチェンジ)から都市高速道路に乗り、月隈JCT(ジャンクション)を左折します。堤ランプで降り、国道202号線(福岡外環状道路)を2kmほど直進して福大トンネル出入口手前から右折し、福岡大学病院東口交差点を右に入ります。



FUKUOKA UNIVERSITY

福岡大学国際センター

2022年8月 印刷